南華日報

本報創刊於民國十九年二月一日

第二八四一號

今日出紙一大張

零售每份壹仙

集孫中山先生字

SOUTH CHINA DAILY NEWS
(NAM WAH JIH PAO)
RADIO & CABLE ADDRESS "SWENONIS"
49, HOLLYWOOD ROAD
HONG KONG
P. O. BOX 369

督印 鄺修湛

館址香港荷里活道四十九號
電話式五六一二
有線電報掛號五四七八 無線電九八五零
郵局信箱第三六九號
△報費價目▽
本港 每月叁毫 全年叁元六
國內 每月陸毫 全年七元
外埠 每月九毫 全年拾元
郵費在內港幣計

◁中國圖書印刷公司承印▷

香港政府特准掛號認爲新聞紙類第一三六號

每日出紙壹大張每份壹仙

社論

對國聯大會之期望

並望美國共同制裁日本

石泉

（上篇）共同制裁侵畧之必要

國聯大會將於九一八事變七週年紀念之前一週舉行，橫於國聯前面者，有前後七年愈卽擴大之中日戰爭，有綿延兩載有餘之西班牙內戰，有風雲日緊之捷克問題，**國聯所遭遇之環境至困難，其責任亦至重大**，吾人於此，願本中國之立塲及世界和平之立塲，致其最急切之期望焉。

國聯之所由成立，其最大目的，爲維護戰後之和平，爲保障會員國之安全，反面言之，卽爲遏止戰爭之再發，爲制裁野心國家侵略之暴行，雖因美國終未參加，列强利害難於一致，國際政治之推移，距『世界政府』組織之期尙遠，然一九二二年有九國公約之訂立，以樹立太平洋安全之基礎，一九二五年有洛加諾條約之締結，以加强歐陸安全之維繫，一九二九年復有日里安凱洛格非戰公約之發起，東西各國先後簽字者六十餘邦，世界和平，獲此重重保障，似可確立無虞矣。曾幾何時，口血未乾，而猙獰的侵略者已盡舉其信誓旦旦之一切和平公約，付之一炬，日本軍閥啓其端，而中日戰爭起，意大利法西斯主義者張其燄，而阿比西尼亞亡，其間復因國際勢力之縱橫捭闔而掀起西班牙內戰，今則侵畧者之爪牙又復擾及捷克，形勢岌岌可危，自太平洋以至大西洋，幾無一片乾淨土，二次大戰，迫於眉睫，風聲鶴唳，舉世不寧，誰爲爲之？孰令致之？推原禍始，未嘗不深嘆彼日本軍閥爲厲之階，而世界上愛好和平者之優柔寡斷，實有以放縱而助成之也。

近年以來，集體安全，已爲舉世愛好和平國家之共同要求，然**集體安全，非可强致，蓋有一先決之條件在焉，曰『和平不可分割』**。集體安全之義，小言之，爲一隅一洲之安全，大言之，爲全世界全人類之安全，惟以集體的合力，而後安全乃可確保，亦惟寓局部安全於全世界安全之中，而後和平始有可期。世界動向，今昔勢殊，往者國際關係，或爲直線的（一因次的），或爲平面的（兩因次的），兩國之間，尙可不受第三者之牽累，和平相處，卽若干國家之間，猶可賴同盟協定之類，求得均衡，藉此均衡，以爲和平之依據。今則經濟聯繫，日形密接，政治內情，愈益複雜，國際關係，已由直線的平面的，一變而爲立體的或多因次的。直線的均衡，所關者相對兩端，易於取準，平面的均衡，雖較爲繁雜，然猶可因勢利導，割切求之，全部頂點俱得均衡，自屬巧妙，卽不然，各個頂點自求均衡，亦可以相當維持。立體的均衡則不然，有一頂點，不克支持，則全體卽呈動搖。若詐彌殘補缺，可圖一時苟安，應知『扶得東來西又倒』，翻來覆去，終無已時，**欲以苟安之心理，求局部之安全，是直緣木而求魚耳**。試舉一二近事証之。九一八事變之初，固有以爲日本將適可而止者，然曾幾何時，日本軍閥之鐵甲車已肆無忌憚，橫衝直撞，踐踏中國之本部，蹂躪列强之權益，威脅蘇俄之國防，且將進而觸及美國太平洋防線之邊沿矣。西班牙戰起之後，亦有以爲僅僅不干涉政策之施行卽可望其局部化者，然日復一日，年復一年，由西班牙而地中海，由地中海而中歐，不幸事件，接二連三，相繼續發矣。英意協定告成之日，又有以爲地中海問題告一段落，西班牙事件可以迎刃而解，中歐危局，可以獲得苟安者，乃未幾法意談判因西亂而擱淺，中歐局勢繼西亂而緊張，戰爭危機，愈迫愈近，至此乃知局部和平之迷夢，終成泡影矣。在此紛擾動亂之中，現實主義之國際外交家，艱難措拄，苦心孤詣，未始無相當獲得，第大勢所趨，事無可苟，至於今日，猶不以一致之決心，作共同之努力，對侵畧者爲有效之制裁，則世界和平終不可復，局部安全終不可致，而侵畧者將變本加厲，猖獗益甚，奈之何哉！奈之何哉！

一般以爲：以太平洋而論，中日戰爭，被犧牲者只是中國，以大西洋而論，歐洲戰禍，受影响者只是關係列强。此第本末倒置之論。歐戰以後，世界政治經濟之重心，有漸移太平洋之趨勢，俾安斯托（G. Bienstock）於其名著『太平洋之爭奪』（The Struggle for the Pacific）中言之最詳。若謂今日國際形勢，遠東爲主，歐洲爲從，固屬言之過早，第彼此密切聯繫，無可分割，不容畸輕畸重，則屬了無疑義。歐局紛擾，足以加深遠東之戰禍，而遠東戰禍之延宕，則隨時隨地可以掀起世界之動亂。換言之，歐局紛擾，卽令勉强敷衍，得過且過，而遠東戰禍一日不止，則歐局紛擾一日不能求得眞正之安定。遠東和平一日不能恢復，卽世界和平一日不能確保，此其一。目前兩大問題，在歐洲爲預防戰爭，在遠東爲制裁戰爭，預防戰爭，其事必迂迴而遲緩，制裁戰爭，其勢可急轉而直下。從近者易者觀之，自以彌縫歐局爲先，歐局安定，進而解決遠東戰禍，較易着手，然從大處遠處觀之，則遠東戰禍，但求共同制裁，卽可立止，歐局紛擾，無論如何彌縫，終是夜長夢多，且遠東戰禍一日不止，則世界危機一日不斷，而歐局亦卽一日不能根本解決。與其擱開遠東，先事彌縫歐局，事終不了，曷若爲迅雷不及掩耳之處置，卽行解決遠東，遠東戰事定，歐局乃可從容圖之矣。美國國會議員有自遠東視察返美者，嘗力主不顧一切先行制止遠東戰爭，思深慮遠，可謂的論。此其二。過去數月，現實主義之外交策畧，在隔離侵畧國家，不無成效，惟和平國家可以縱橫捭闔，侵畧國家又何嘗不可以勾心鬥角，長此播弄，徒勞何補，竊謂爲計之善，莫如釜底抽薪，打倒其一，則其餘自易就範。歐洲方面爲預防戰爭，當無以戰爭預防戰爭之理，遠東戰禍，啓自日本，合力制止，於理於勢，順而易舉，且日本在中國英勇抗戰之下，實力消耗，已屬不少，乘其疲敝，□□□□，此正其時。此其三。

（下文緊接第二版）

機器洗衣局

本局自一九零二年創辦至今。已歷三十五載。對于乾洗一層。更精益求精。因配有英國最新式「爽力」乾洗機器全套。舉凡呢絨絲綢。印花綢。人造絲綢等。洗後鮮艷無比。不特能保其原有色彩。並且不縮短。起貨快捷。若有赴船期者。携物到總局一句鐘。便可工作完成。凡[illegible]顧客。倘期留意。通爲記總局任旺角廣華道最高烟香電話五七〇三二分局港阜后大道中廿二號A電話二一二七九分局尖沙咀彌敦道廿七號電話五八五四五

先施牙膏

品質純潔 · 氣味清香 · 久藏不壞 · 售價廉宜

先施化粧品公司出品

各商店俱有代售

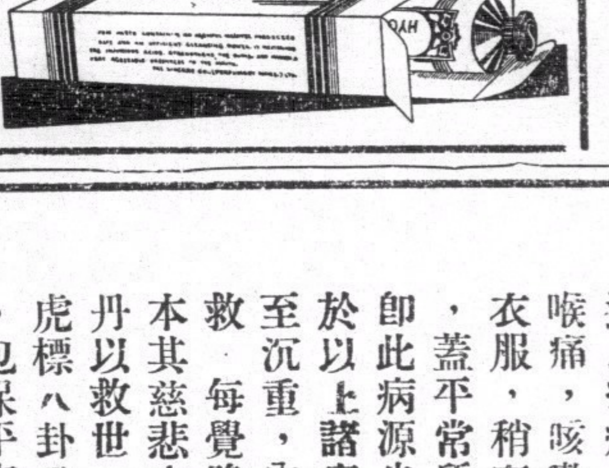

托售各種舊物

如有各種舊物出售如電雪箱鋼琴打字機無線電收音機衣車等欲得高價及收速效者請電弍弍五弍陸

海角行 大道中拾壹號三樓

免費代登中西各報 如售不出時原物退回分文不取

請女書記

本行欲請女書記一名須識打字及善英語者爲合月薪暫定二十元有意請到大道中十一號三樓海倫行無電線機公司接洽幷擕親筆寫之求職書乙函

南華杯賽結束開彩通告

通啓者案查南華杯賽一元馬票經定於本年九月十一號開彩三天後開始派彩茲準同月五號辦理總結束爲此通告至希查照此佈。

南華杯賽馬彩部監理謹啓

一九三八年九月三日

華德洋行

學生的機會

美國學生筆每枝 七毫至二元半

美國普通金筆每枝由 一元至七元半

保證14K金筆每對由 五元

德輔道中廿四號二樓 卽安樂園對面

經已開幕 萬家香

國際週報

樊仲雲主編

第十九期出版

要目

- 歐洲各國勢力分野圖
- 論對德意外交與我國外交路線……樊仲雲
- 德國的目光在多腦河……里德
- 捷克問題的相異（問題解釋）……從予
- 西班牙戰事的回顧……費歇爾
- 歐洲政局的檢討（續完）……羅士
- 一週大事……金辛
- 日軍各路猛攻
- 歐局形勢嚴重

每冊三分 國際編譯編輯 南華日報社出版 總發行處：香港荷里活道四十九號南華日報社營業部

川菜館

重聘成都名廚烹飪精良菜餚

莊士敦道一百五十二號 電話二七零七二

鹿角酒店

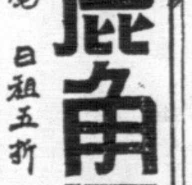

房租西點一毫 日租五折 月租面議

中環大馬路門牌一百四十八號 電話二○五○五

太古洋行船期廣告

瓊州 海口北海海防 九月八號正午開行

江蘇 汕頭上海 九月九號下午六點開行

嘉應 汕頭西貢暹羅 九月十一號下午二點開

成都 汕頭上海 九月十一號下午四點開

貴客附貨請到本行或德輔道西三號太古分局電話弍零壹弍

貴客搭船定位請到德輔道中壹白廿柴號南泰恒記自動電話叁零零弍伍

華人總經理莫慶鏘 分局司理葵懿一 謹啓

渣甸輪船公司船期

啓者本公司茲有堅固快捷輪船

春生 直往海防 九月十號上午九點開行

吉生 往星架坡庇𠯿吉打 九月十號上午九點開行

澤生 往汕頭上海烟台天津 九月十一號下午四點開

貴客購買船票及定客位請移[illegible]到干諾道中門牌五十號本公司客務總代理永茂生記接洽是荷凡往汕頭上海青島輪船除星期日外均有船駁接長江各埠貨物貴客如欲附貨者請移玉本公司辦房面議是荷

電話二壹叁零五 渣甸公司啓

介紹經濟聖丹

幾個銅仙…包保平安

寒暑相交，天氣莫測，最普通之病症，如鼻塞，流涙，喉痛，咳嗽等。吾人於早晚衣服，稍有不愼，易被侵襲，蓋平常所謂寒暑感冒者，卽此病源也。但多數人，對於以上諸症，甚爲忽視，及至沉重，內部已傷，始行施救，每覺晚矣。本堂主人，本其慈悲之心，特創經濟聖丹以救世，能在病前，口含虎標八卦丹一角，幾個銅仙，包保平安，藥力神效，斷非他家誇言誘利者可比也。

港粵 利安鐘表行

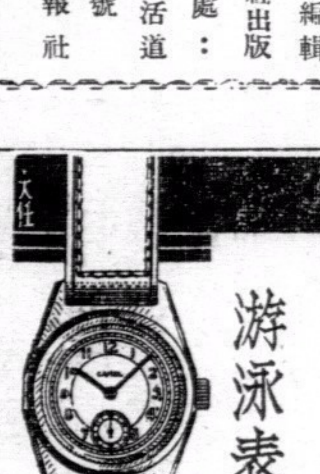

游泳表

駱駝嘜時表

CAMEL

總行 香港大道中 電話二一六六一

分行 廣州十八甫 電話一五四五五

統辦各國名廠唱機嘜 各名伶唱片唱針

特聘美國機師 精修各種唱機配件

天壽堂 海狗鞭健腎丸

主治男界諸虛百損●

姑嫂丸

請用雙妹老牌牙膏

質料純淨 擦時絕無聲響 不損牙磁之

保護齒牙為人生第一要事故常用粗劣牙膏不特有損牙磁且能養成牙患本行之雙妹牌超等牙膏乃合固齒潔牙諸品配製而成確能保護牙質永無齒患誠妙品也

各處洋廣貨店均有代售

中國廣生行有限公司啓

德記利士公司船期

海陽 往汕頭 舊曆又七月初八日下午三點開

西利士 往汕頭廈門福州泉州 舊曆又七月十一日下午三點開

海壇 往汕頭廈門福州泉州 舊曆又七月十三日下午四點開

海陽 往汕頭廈門福州泉州溫州 舊曆又七月十六日下午三點開

貴客如欲搭船附貨者請到本公司辦房面議

德記利士公司啓

愈我胃痛反吐嘔酸（噯）氣

恭頌王日光博士

余三年前患胃氣痛病，每飯後每覺反吐食物，及嘔酸噯氣，至今日益深重，形體瘦弱，屢醫罔效，近閱報得悉王博士擅醫斯疾，遂往求診，多蒙博士憫恤余貧之，診金減贈診治兼旬幸獲痊癒，愧無以報，特敬數言登報以表謝悃，並告有患胃腸氣痛者知所問津焉。

香港德輔道中一百三十三號祥和銅鐵號店伴陳蘇敬頌

王醫師醫所大道中一百七十六號何東行五樓電話三一六○六

豫皖邊西犯□軍進迫固始

廣濟戰情異常激烈

馬迴嶺正面□被我圍擊不支北潰

瑞昌西北終日進犯不逞□勢漸挫

（中央社七日上午七時瑞昌亭子山電）瑞昌西北兩郊之□、今分向右翼 洞左翼外山繼續猛攻、□機徵明亦出動助戰、我軍奮勇迎擊、展開血戰、現仍在肉搏中、

（路透社七日漢口電）華軍退出馬迴嶺鎮之後、已在該鎮之南佈置新陣線、並正沿武陽公路下反攻、又皖西方面日軍現進迫固始、由黃梅西犯廣濟、戰情異常劇烈、已被華軍反攻部隊擊退、

（中央社七日下午十時瑞昌前綫電）瑞昌西北部之□因攻擊終日未獲進展、氣勢漸挫、今晚除蝦蟆洞方面仍續有接觸外 其他各地 聞寥落砲聲、

（中央社七日烏石門電）馬迴嶺之□千餘人、對我正面陣地、六日起、向東南方企圖自西威脅隘口街、先後在戴家山蜘蛛山與我軍遭遇、發生激戰、該處□軍與後方聯絡困難、七日晨十時在馬迴嶺正東八公里之蜘蛛山附近向□反攻、□軍近千被我包圍痛擊、戰鬥兩小時許、□不支北退、

（中央社七日浮梁電）最近□軍在南潯綫猛烈進攻、展開激烈戰鬥、□受重創、鄱陽湖西岸近日砲聲緊密、東岸都昌一帶、平靜如常、

（中央社七日下午七時瑞昌前綫電）我軍六日晚將包圍瑞昌西北郊之地勢、曾略加整頓、七日拂曉、□以步砲空聯合向我新陣地進犯、首攻我兩翼之蝦蟆洞及大岳山、繼又攻我蝦蟆洞迤北之大風山、磨刀山、尖山坡、及大岳山西之尖頭嶺、冬瓜嶺、瑞馬、瑞陽、瑞武三公路間各山地幾展開全面激戰、攻蝦蟆洞之□一度被其侵入山頭、我官兵奮勇迎擊、斃□無算、卒于七日晨十時將□悉數擊退、恢復原有陣地、其他各地之□來勢雖猛、我亦不甘示弱、雙方肉搏之烈、為瑞昌近郊開戰以來所見、結果我均將原陣地穩住、薄暮戰事猶未停止、綜觀□今日進犯、企圖在迫我保衛馬頭要塞之野戰軍西離三條公路範圍以外、俾次第遂其預定企圖、我早知其計、已有充分準備、

（中央社六日瑞昌前綫電）今日此間槍砲聲已不若四日五日兩日之緊密、惟瑞馬公路西側之大山發生猛烈爭奪戰、其他各地多無接觸、□機自微明起、至黃昏止、更番飛我陣地窺察轟炸、

□卅五聯隊幾全殲

（中央社六日烏石門電）我軍克復岷山後、屢次推進、向□軍反攻、該處岐山北極峯大來尖一帶為瑞昌東南最高山嶺、與廬山隔鐵路綫遙遙相對、左可側擊南潯北段、故□佔瑞昌後、即以第九師團之第七三十五兩聯隊奪取諸山頭、一以確保瑞昌、一以威脅南潯中段、一日起又以卅五聯隊向我馬迴嶺進攻、留第七聯隊駐守各山、適我某師兼程趕到、即向□突擊、將大小岐山克復、三日四日兩日復衝過岐山大屋何、與□血戰一晝夜、衝入北極峯、（在岐山正北）四日晚我軍又澈底掃蕩、繼續克復岐山南大未尖、□卅五聯隊三千餘人、幾被我消滅殆盡、前後奪□槍卅餘挺、步槍三四百枝、暨其他戰利品無算、

南岸大通形勢緊張

（中央社六日青陽電）六日晨、自羊山磯河口橫港登陸之□、增至三千餘人、勢甚兇猛、當經我守兵猛烈抵抗、激戰至下午二時、□軍一部越過陳家橋（羊山磯西南一公里）迂迴至五里亭（大通東南二公里）高地、一部由白洋山沿江直上、同時并以兵艦數艘猛烈向大通轟擊、□陸海聯合對大通取包圍形勢、我守兵一營誓與陣地存亡、決流盡最後一滴血、截至下午二時止、大通已入混戰狀態中、

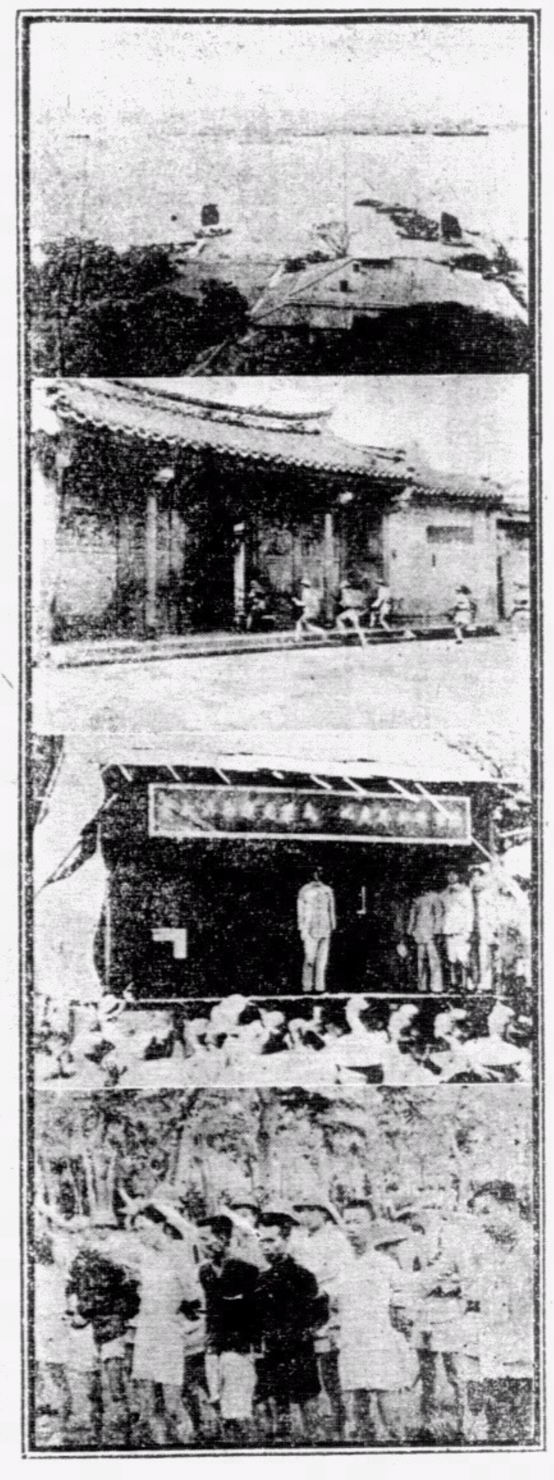

克復南澳圖片說明

（由上至下）（一）由汕頭市遙望南澳、（二）我軍奮勇攻入縣政府情形、（三）澄海各界舉行慶祝克復南澳大會、（四）為□助虐之南澳無識人民、當我軍克復時執而嚴懲之、（中央電影場攝）

上月內□機犯武漢統計

共十二次投彈千餘　平民罹難三千餘人

（中央社六日漢口電）□機於八月份內共襲武陽漢凡十二次、內有六次侵入市空、在武陽漢市區投彈一七一五枚、罹難平民三一一二人、計輕傷一一八五人、重傷九九八人、死亡八二九人、震毀建築物共二二九六棟、市內住宅一八〇一棟、商舖二九四棟、政府機關一五二棟、學校四七棟、寺廟二棟、以平民住宅被燬為最多、

（中央社六日青陽電）五日上午二時、我精銳部隊配合敢死隊□□□名、繼續向盤駐馬踏寺附近某林中予□實施掃蕩、我敢死隊奮不顧身、衝入□陣、以手溜彈向□猛擲、彈盡繼之以白刃、轉戰達旦、我已逼近大押磯、（馬踏寺江心中與陸地隔絕）殘□不顧人道、施放毒瓦斯彈、我官兵卒不及防、當有數十人中毒、是役我傷亡一百三十餘、□死傷倍之、七時許、□兵艦三艘、掩護步兵七八百、猛力反攻、激戰甚烈、相持多時、我為免□艦砲火轟擊、自動撤至□□有利地帶外、馬踏寺遂再陷□手、

（中央社六日貴陽電）我沿江砲兵對于行駛長江□艦監視嚴密、射擊機會毫不放鬆、五日上午九時至十一時之二小時間、連續擊傷□運輸艦六艘、六日早□時至十二時、三小時間、又擊傷□運輸艦四艘、重傷一艘、該艦泊某某江面修理、一小時後□由另一□艦隨往上游、

廬山山脈血戰一瞥

（路透社七日南昌電）本社記者頃由瑞昌前方觀察回來、據其報告謂、日軍主力向德安推進、遭遇華軍強力抵抗、遂演成一場大血戰、查華軍所守地區山嶺重疊、叢木蔽天、日軍進攻極難、雖能充分利用飛機大砲摧毀華軍之若干據點、但每次用步隊衝鋒、則遭慘敗、華軍肉搏戰勇敢、勝於日軍、加以其所守之山嶺地位優越、記者在牯嶺山峯觀戰、俯瞰各戰場甚為清晰、自九江陷後、祇有余及其他外記者兩得華當局特許登上牯嶺、沿途所經路線甚近華軍最前線、甚為危險、余等上山時已見日軍開始發砲進攻、是日日軍所發之炮聲及機關槍聲竟日不停、余等頻要避入有防禦之洞口以避日飛機之濫炸、牯嶺山上因有叢林掩蓋、故日飛機不能自由肆虐、吾等祇見日飛機頻來偵察、牯嶺居民紛紛下山走避、其中有等係受傷或染病之華兵、有等不能步行者、但牯嶺山上之外人仍居於幽靜之避暑區、未受何驚擾、且多不敢離境者、現在牯嶺尚有華人一萬、余等到牯嶺之晨、日軍又開始向牯嶺砲攻、火力較昨日為烈、日飛機輪流來炸、遠望山下四週戰地、砲彈爆炸如繁密之火星、長江附近江面有四十餘艘日艦、每一大艦兩圍以汽艇多艘、以遠望鏡窺之、見各艦運輸甚忙、余等下山時聞大砲聲更密、料日軍將以步隊來襲、故余等不得不及時退走、今余等幸安返南昌矣、

豫東戰事重啓後 □反攻朱仙鎮潰敗

據碭山□指日可殲滅　開封蘭封□兵力微薄

（中央社七日淮陰電）三日□騎步兵一百餘人、戰車三輛、佔領碭山之李寨周平莊高家一帶、經我□團及□營猛烈進攻、該□據寨頑抗、激戰一小時、我官兵奮不顧身、迭次衝鋒、終將□擊退、斃□廿餘人、得步槍三枝、馬一匹、炸毀戰車一輛、我陣亡排長二員、士兵八名、傷四名、近日山東西側路軌被我炸毀數段、交通斷絕、城內之□甚恐慌、□可分親率精銳於本日指揮進攻、被我擊退、碭山□指日可殲滅云、

（中央社六日洛陽電）盤據開封之□約七八百人、六日有一部反攻朱仙鎮、在該鎮以西與我接觸、我軍當予猛擊、斃□七十餘名、傷四十三人、該□已退至開封城南、與我追擊部隊相持中、

（中央社六日鄭州電）豫東戰事近一週來無大接觸、□仍以開封蘭封為重要據點、開封□軍約千餘、大部開長江、現調偽軍數百接防、開封□軍因畏我軍襲擊、將四門封閉、僅留中山門檢查後始准通行、開封四週均有我軍駐守、□不敢隨意出城、開封以東太平岡民團前擊斃□軍十餘人、□竟往該村借放賑為名、乘機□□民衆三百餘人、以洩其忿、盤據開封之□、紀律愈壞、民衆不堪其苦、均紛紛逃走、蘭封有□近千、主要任務保護隴海交通、我隴海兩側游擊隊近逼佈各站附近、俟隙出擊、汴徐交通、雖然恢復、但無乘客、□曾佈告免票乘車、亦無人問津、

長江口□艦損失重大

旬內擊毀四十一艘

前日一日間炮擊命中十二艘

（中央社六日浮梁電）月來經過香山黃山之□艦被我砲兵擊沉擊傷者、共計百餘艘、八月廿一日至卅一日十日中、共擊中大小□艦四十一艘、□損失重大、現我砲兵仍不斷在射擊中、連日皆有捷訊傳來、

（中央社七日晉陽電）最近□在沿江一帶、分批登陸、企圖（掃蕩）我江防砲兵、但我江岸綫極長、任何一地、皆可制□、六日□艦數艘、經□江面上駛、被我節節迎擊共傷□兵艦二艘（中一艘重傷）運輸艦十艘 我江防砲兵威力強大、毫未感受□軍登陸之威脅、

我軍大雨中反攻大勝

豫北溫縣重歸掌握

晉南我軍迫近永濟縣城

離石殘□陷我夾攻潰敗

（中央社七日洛陽電）溫縣方面我軍反攻順利、七日在大雨中激戰甚烈、□軍遭我猛襲、向溫縣以北潰退、縣城內外復為我軍所有、

（中央社七日洛陽電）□廿四師團七七聯隊、七日在風陵渡以北被我軍包圍痛擊、殲滅大半、現我軍已逼近永濟縣城、與□激戰中、

（中央社七日平陸電）離石□三千餘、我于二日晚開始圍攻、三日晨我佔領西崖底、當午以主力向□壓迫、並出奇側擊其右翼、□潰退瓦窰坡、至四日止、□之第一綫防禦已縮小于王家坤家崖下水西瓦窰坡之綫、我正加緊圍攻、我四周陣地均可望見城內炊烟、前傳□有向枊林溫口臨縣等處進攻之說、此種迷夢、當已被我粉碎無疑、

美使館參贊 赴瑞昌觀戰

（中央社前綫六日瑞昌電）駐華美國大使館參贊史迪威上校、今日由漢抵瑞昌前綫觀戰、并就便調查日軍施放毒氣情形、

（中央社六日興集電）離石北喬家沙四日晨□我激戰、迄午□增援一部猛攻正面、我一部由東南田禾內突出、與正面嚮應夾攻、□不支退袁家庄以東地區、傷亡百數十 我即乘勝進擊、□退至馬茂莊、

（中央社七日西安電）永濟□情無變化、六日有汽車六七輛載運傷兵開運城、

（中央社六日西安電）軍息、離石□一部、在瓦崖底附近與我對峙、四日晚□增援五百餘、刻無積極動作云、

（中央社六日西安電）軍息、四日晨離石之□、約二百餘、藉其砲火掩護、向我喬家溝及□□高地進犯、刻正激戰中、

（中央社六日平陸電）圍困於絳縣東南橫嶺關烟藥店之□尚餘七八百人、憑山洞土洞作最後掙扎、惟彈藥與給養均已告罄、四日晨□步砲二百餘、掩護大車百六十餘輛、由東鎮經橫水、企圖增援、被我截擊、斃□八十餘人、遺棄軍用品遍地、殘□向西北潰竄、

（中央社七日西安電）榆林訊、黃河各渡口、本月□加封鎖、禁止行人、意在防河南各游擊部隊進襲、

（中央社七日興集電）晉南三角地帶□我仍在原陣地對峙、五姓湖董村等處之□一日向安邑運城移動、似有再犯茅津渡企圖、

對國聯大會之期望

並望美國共同制裁日本

（上文緊接第一版社論）

石泉

美國態度，在解決國際糾紛中，自是一大決定之因素。以利害而論，其於遠東，視諸歐洲，比重較大，美國當局迭次聲言，對於歐局，不願捲入漩渦，對於遠東，但求關係各國，一致行動，即樂於參預，實則美國正欲把握解決太平洋問題之鎖鑰，豈徒參預而已。英國曾以聯合行動商諸美國，聯合云云，意謂在遠東在歐洲，一致合作，或美側重遠東而英側重歐洲，總以兩國合作為前提，美國則答之以平行行動，而未及歐洲，平行云云，意謂兩國在遠東均有利害關係，同樣之行動，個別為之，美國之重遠東而遠歐洲，紘外之音，可以具見。故欲求美國參預歐洲難，欲求美國參預遠東易，事至明顯，此其四。遠東戰禍之所由形成，以有野心侵畧之日本在，以日本有可乘之隙之弱大的中國在。反而言之，中國之獨立與復興，實為安定遠東之唯一基石，自戰事發生以來，我國人民為自求生存，為求世界之和平，已挺身而起，與侵畧者作殊死戰，蒙受絕大之犧牲，克盡堅苦之努力，所望世界各國為自身之利害，為世界之和平，對侵畧者予以有效之制裁，對被侵畧者予以切實之援助，則戰禍立止，和平可期，今日已至和平正義存亡絕續之最後關頭，安危定亂，在此一舉，七年以前，時機一失，鑄成大錯，容可一誤再誤乎。

津日僑遷出租界

日方嚴令限期結束

英法當局嚴加戒備檢查行人

（中央社六日漢口電）津訊、過去數日來、□繼續擾亂英法租界治安、頗引起外人之憤恨、現英法租界內嚴加戒備、入晚檢查行人 英艦一艘、五日開抵津怡和碼頭停泊、□撤退英法租界內僑民事、駐平□酋寺內四日發表聲明 否認曾發表此項命令、查□特務部發出此項命令後、津英租界正金銀行及大阪日清南輪船公司、均紛紛在日租界覓址遷移、日前□曾准其僑民之請 已下令准許一部商店暫緩遷移 頃又認為關係威信、仍令從速辦理、有限期日以前一律辦竣之說、同時□津海關監督溫世珍、及稅務司梅維亮、現擬與□方及英法當局接洽、希望能將此種情事緩和、

喻繼華案兇手捕獲

（中央社七日漢口電）女參政員喻繼華被刺案、現經漢市府及武漢警備部破獲、主犯係乃夫陳經國、已被捕獲、刻在警局拘訊中

我克陶林 斃□二百餘

（中央社七日平陸電）我□部自通過平綏路後、三日晚以主力向陶林進擊、守□七八百據碉樓頑強抵禦、四日拂曉經過一夜之衝殺、遂將金城佔領、除半數逃脫外、餘悉被消滅、計斃□二百餘、俘百五十餘、繳機步槍三百餘支、

陳公博由昆明飛抵渝

（中央社六日重慶電）陳公博錢昌照七日由昆明飛抵渝、

□屍灰傷兵八千 由滬運日

（中央社六日漢口電）據外息、日方巨型紅十字艦五日由滬裝運傷兵三千餘人、屍灰五千餘包出口、另有淞口拖來被擊受創之十六號驅逐艦一艘、現泊浦江待修、

英大使攷慮 滬軍事件

不久即可致覆

（中央社六日漢口電）滬孤軍事件自經各團體抗議後、刻由英大使予以考慮 不久即可致覆、據悉英方對該案之解決不主張由公共租界外之任何方面主持、工部局總裁樊克令業已返滬、休假後之首次董事會議將于七日召集、華董虞洽卿將于會晤樊克令氏時進行交換解決該案之意見、并將于會議席中提出決定解決辦法云、

又被日機擊落

歐亞十七號機在漢陽西南上空

墜落稻田中機內人員均獲救

各線現均停航靜待德方交涉

（中央社七日漢口電）歐亞十七號機七日下午一時在漢陽西南、洲以北廿公里處發現、該機落于稻田中、陷泥淖內、機內有駕駛員機械員無綫電員侍役各一人均獲救、

（中央社七日漢口電）歐亞十七號機、六日遭□機追襲、因而失踪 迄七日午十二時尚無下落、歐亞漢站對此事嚴守秘密、迨七日晨失踪消息始漸洩露、據中央社記者探悉、十七號機原係六日上午十一時由漢飛陝、中途折回南湖機場者、午後三時許、此間防空司令部據報有□逐驅機數架、逼近武漢上空、降落南湖機場之歐亞十七號機乃立即升空暫避、機內有駕駛員、無線電員、及機員其他職員數人、儲油足敷四小時之用、起飛未久、即發現□機緊緊追襲、該機遂告失踪、迄無訊息、七日黎明有飛機四出尋覓、至下午三時 仍未查明下落、一般推測、咸認該機業已遭受□機攻擊而遇難矣、

（路透社七日漢口電）各班歐亞機現已停航、以待德當局與日方交涉、

國聯秘書廳發表我照會
指證日軍用毒氣作戰
日軍遺屍有毒氣攻指導小冊子

（路透社七日日內瓦電）國聯秘書廳於昨夜發表中國政府之照會、指證日軍在華作戰用毒氣進攻之種種事實、日軍在九江附近用毒氣攻尤多、四個月來、日軍在長江用毒氣攻華軍、凡十一次之多、例如九月一日星子方面、有華軍一師、悉爲毒氣死亡、又八月廿三日、瑞昌有華軍一千、亦爲毒氣所害、有紅十字醫官五名、曾聯名簽發一報告、證實五月十一日彼等在漢口療治傷兵時、發見有傷兵多名、爲毒氣所害者、華軍又在安慶附近發見日軍遺屍、身上懷有毒氣攻指導小冊子、可見日軍中確有特別化學戰隊云、秘書廳已將該照會通告國聯會各會員國云、

朱家驊電愛文諾呼籲施行盟約

（路透社七日漢口電）據一可靠消息、中國政府已訓令其駐日內瓦之代表、向國聯大會提議、引用盟約第十七欵、中國政府此次態度甚强硬、或者此爲其向國聯最後之伸訴、漢口各社團紛紛集會巡行、另致電於國聯會、請求嚴厲制裁侵畧國云、

（中央社六日巴黎電）本屆國聯行政院及大會開會、法外長龐萊、親自前往出席、渠定於九日離此、并定十日與英外相哈里法克斯在日內瓦舉行談話、討論歐洲一般局勢云、

□使用毒氣證據確鑿

（中央社七日重慶電）此次抗日戰爭、在我方係爲民族生存而戰、全國一心、上下一致、故將士用命、尺土寸地、從不輕予放棄、□軍則師出無名、困難重重、鑒于其速戰速決之迷夢不易達到、乃蔑視人道、置國際公法於不顧、一遇我軍堅强抵抗及奮勇進擊、即使用種種毒氣、以求一逞、自抗戰以來、此種事實、殆已不勝枚舉、聞我外交部已搜集詳盡材料及證據、向本屆國聯大會提出、請求設法制止、本社頃自官方探悉□軍最近使用毒氣事實、列舉其犖犖大者如次、所望全國軍民、一致奮起、一面督促國聯切實制止日軍□行、一面抗戰到底、滅此人類公□也、㈠八月廿三日赤湖之役、□軍襲我赤湖東岸陣地、屢次使用大量毒氣、其時忠勇將士奮戰方酣、絕不料□軍出此怯懦手段、毫無準備、以致我兩營將士悉數中毒、僅士兵兩名尉官一名得免於死、㈡八月卅日晨、□軍自瑞昌沿陽新公路向西南方面進犯時、曾使用大量窒息性毒氣、㈢八月廿三日我軍在九江南方反攻沙河時、□軍曾一再使用毒氣、我官兵中毒多頭昏嘔吐鼻即流血而死、㈣八月廿九日□軍進攻牛頭山、曾發毒氣砲約五十餘發、我官兵死傷達數百人、以上數次、均有確切證據可資稽考、或係事後考驗官兵中毒象徵可爲確定之判斷、如赤湖之役、即爲一法國記者所親睹、或係外籍記者所親睹、該記者不但驗得破碎彈片、認爲係窒息性毒彈、且另獲種種證據、證明□軍其時在該處施放毒氣已達兩星期之久、八月卅日□方施放毒氣、則爲紐泰唔士報前綫記者所目睹、且發電在該報發表、又英國醫師泰爾波氏、數月前由萬國紅十字會遣赴南昌爲我傷兵服務、馬當方面旋即發生激烈戰爭、□方施用毒氣、氏曾在南昌各後方檢驗傷兵十九名、從其種種病狀、證明其確係中毒致傷、氏曾於七月廿二日提出詳細書面報告、送呈我軍事當局、此項報告、現已送達國聯、遠如台兒莊及徐州會戰之役、□軍且曾使用芥子性糜爛毒氣、曾由紅十字會醫師五人、於五月十一日共同提出報告、證明中毒士兵眼目紅腫失明、身有潰爛瘡疤如瘡狀、顯係芥子類糜爛毒氣所致云、以上所述、俱係我方事後查獲之證據、此外我方且搜獲□方秘密文件多種、亦爲有力之證據、六月中旬在安慶作戰時、我方曾在□軍官身上檢獲□方極秘密文件數宗、其中一件係載明□方進攻安慶各路軍隊之配備者、計右翼佐藤大佐指揮之部隊、配有化學戰部隊一隊、左翼高橋指揮之部隊、配有化學戰部隊一連、足徵其攜有各種毒氣、毫無疑義、又一文件標有『閱後焚燬』字樣、係左翼司令官於六月八日所發、指示毒氣使用之詳細方法者、其中所述之毒氣、係一種特製攻城時應用之毒氣砲彈、該文件上開明新河溝東兩支軍隊、各備有毒氣彈筒一彈筒十具、各化學兵五人施放、打虎關及農業學校東兩支軍隊、各配有無名毒氣彈筒一百具、毒氣彈一二千發、又安慶城□軍隊配有無名毒氣彈筒二百具、氣彈二百發、分三組、由高級軍官親自指揮、其餘並藏有使用方法及時間風向應行注意之種種事項、根據上開各點、□軍使用毒氣、證據確鑿、無可掩飾、而□軍發言人猶屢次否認、徒見其自知違法、爲人類所共嫉、故不敢自承耳、實則我忠勇將士激於主義而戰、視死如歸、前仆後繼、初非□軍無人性無公理之怯懦毒氣手段所能影响、而□軍作戰一年、不獲勝利、結果黔驢技窮、乃出以毒氣、多行不義、行見其自斃之期、當在不遠矣、

全國民衆擁護國聯
援華制日

（中央社七日重慶電）第十九屆國聯會議、定本月九日開幕、我國出席代表已將中日戰爭案提出、列入議程、我外交當局將以堅決態度、要求國聯對於日本侵畧、依照盟約予以切實制裁、對于中國抗戰、予以有力援助、並履行歷屆決議、自我全國民衆亦以中國問題提交國聯處理以來、時逾六年、而國聯除通過決議外、迄無實際行動、徒託空言、無補實際、坐令日□氣燄日張、侵畧益亟、爲表示激昂民氣、并督促本屆國聯採取實際行動、將有大規範之熱烈運動、據本社各地報告、武漢、長沙、南昌、桂林、廣州、昆明、成都、貴陽、西安、蘭州、寧夏、迪化各地民衆、均定於國聯開幕之日、舉行『擁護國聯援華制日民衆大會』、渝市民衆大會已定於九日下午五時在公共體育場開會、會後、并舉行火炬大遊行云、

（中央社六日漢口電）武漢各界以國聯聯定十二日開大會、爲擁護國聯援華制日、六日特開會商討辦法、經決定成立武漢各界擁護國聯援華制日運動籌備會、積極進行、分向各關係方面請願、并擬召集民衆團體遊行宣傳云、

（本報廣州電話）粵省市黨部爲策動全體民衆一致擁護國聯、實施有效援華制日方策、特定本月九日正午十二時、假在□□禮堂、舉行各界擁護國聯會援華制日維持世界和平大會、是日各界團體、均一致舉派代表出席、刻已擬定通電及提案多起、特將提出大會表決後、即分致國聯會及我出席代表團、並擬定是日大會散會後、各代表並擬在市面巡行、以喚起市民一致擁護國聯、實現援華制日方案云、

朱家驊致電愛文諾
施行盟約

（中央社六日漢口電）中國國聯同志會會長朱家驊、昨電國聯秘書長愛文諾及國聯同志會總會長波烈爾、主張國聯將盟約第十七條提付實施、予侵畧者日本以有效之制裁、電文如下、㈠日內瓦國際聯盟秘書長愛文諾先生、並轉行政院會議及大會公鑒、中國爲維護人類正義、及條約尊嚴、抗戰迄今、未嘗稍懈、中國實已盡其最大責任與荷負、希此次大會將盟約第十七條提付實施、予侵畧者日本以有效之制裁、庶幾世界和平可有轉機、國聯威信立見恢復、中國爲東亞擁護國聯始終不渝之國家、然自九一八以來、國聯對破壞和平之日本、除消極予以譴責外、未見有若何進一步之措置、坐視凶焰日增、□行日烈、而對被侵畧之中國、亦惟有會員國個別援華之行政院議決案、且未生實效、中國人民隱忍者再、毫無間言、今大會開幕在邇、特電奉陳、國聯能否維持其固有立場、此爲最後一次試驗、萬勿使中國過分失望也、㈡日內瓦國際聯盟同志會總會會長波烈爾先生、中國受日本不斷侵畧、實以國聯盟約未付實施、致□□者得肆無忌憚、爲所欲爲、此次中國要求行政院及大會施行盟約第十七條、予侵畧者以嚴厲制裁、俾正義得以伸張、國聯威信得以恢復、敬希一面分電各國、即會同力爲聲援、一面向行政院及大會妥爲進行、務獲成功、則中國爲擁護和平機構而犧牲固所願也、國際聯盟同志會世界總會副會長、中國國際聯盟同志會會長朱家驊、

捷克讓步蘇黨滿意
雙方將續談判
蘇黨訪捷總理磋商結果良好

（中央社七日捷京電）自政府對蘇台德黨再度表示讓步後、此間空氣已較和緩、任錫曼爵士□員華德金、昨以捷方讓步之表示轉達該黨代表孔德、任錫曼本人亦與孔德會談、結果均甚良好、該黨代表孔德復與蘇台黨代表團謁見捷總統貝奈斯、並擬派代表兩人前往訪晤捷總理霍德柴、商談雙方恢復談判事、捷政府方面否認對國社主義限制已較前減少、政府中之主要份子社會民主黨執委、已一致批准內閣對蘇台黨讓步之議案云、

（路透社六日捷京電）蘇台德黨可望與捷政府繼續談判、今日下午該黨代表與捷政府代表作長談、任錫曼亦參加、聞結果甚好、

依據六項要點
捷•克•所•提•方•案•

（路透社七日捷京電）捷克政府已將其所提出之方案發表、其要點如下、㈠依各種族之人口爲比例、以選任官吏、㈡每一種族所住之區域內政府所用之政務人員、選自該區之合格分子、㈢每一種族所住之區域自行選出合格分子組織警察隊、㈣各種族所用之言語絕對平等、㈤捷政府助蘇台德人發展工業、㈥各區居民如蘇台德人得享自治權、自治政府祇有權辦理地方事務、關於國家整個的問題、須由中央處理、此項方案、將從速交國會通過、將來國內其他種族俱可享受此項新民族法典之權利、

依據三項原則
捷•克•政•府•讓•步•

（中央社六日捷京電）據消息靈通人士稱、捷政府對蘇台黨讓步之原則大致如下列三要點、㈠承認日耳曼人於特定區域內享有自治之權、㈡承認日耳曼民族享有完全之平等權、㈢德語與捷克語言地位平等、蘇台黨代表孔德前曾提出若干原則、并堅持捷政府應表示接受、然後兩方始可着手談判各項細則、現孔德提出之原則已因政府之讓步而獲得滿足矣、根據第一項原則、日耳曼人從此得隨心所欲、處理區內事務、根據第二項原則、政府已予法律上承認日耳曼人之地位、據權威方面稱、蘇台區內日耳曼人願早有組織、雖生活上之細微蘇台黨亦得加以干涉、此外蘇台區內早有小規模部會之組織、其警察組織、則係模仿德制云、

與希特勒談話
漢•倫•抵•紐•倫•堡•

（中央社六日德國紐倫堡電）捷克國蘇台德黨魁漢倫、六日午後到達此間、即當以希特勒元首特派員資格、出席國社黨大會、并與希特勒元首進行極重要之談話、大約可在國社黨大會閉幕之前、獲有確定的結果、

蔣百里昨發表敬告
英國民書

（路透社七日漢口電）蔣百里今日發表一文、題爲『在國聯代表大會開會之前夜敬告英國國民書』、據謂、中國人民□國聯會及英國、並無怨語、應知今日國聯會雖軟弱無能、但吾人一國、不能單獨出任維護世界和平工作、今日各國非但不能聯合、列强之代表在日內瓦做何工作、吾人不必關心、吾人只能以誠懇態度仰慕國聯會之原則、與英國以外交力量援助中國進行經濟復興、吾人深爲感激、倘吾人再向英要求更進一步之援助、則吾人其要實陷於錯誤、是以委員長屢勉國人自力更生、但今余欲提出兩點、希望英國人民注意者、㈠英國之地位與衆不同、其不特係一歐洲强國、且係現代之世界强國、世界任何一處如有變動、則其權利必受影响、㈡日本亦有其特殊地位、今日世界各國爭鬥之目的、在求經濟上之優越、日本資源有限、故必須求向外發展、倘日本侵華之目的在反布爾維克主義者、彼何以不向北進、而反向南進、由黃河而至長江及華南、威脅英人在華南之權利、今日長江戰事距離香港甚遠、故今日英國援助中俄邊境之機會、應多於俄國云、

德國社黨員三萬
齊集紐倫堡城開會
赫斯致開幕詞稱揚希特勒功績
由慕尼克區代表讀希氏宣言書

（中央社六日德國紐倫堡城電）國社黨第十屆大會、於六日晨開會、黨員三萬人、衛鋒隊隊員二千名、外交團人員、暨希特勒元首特約諸人、咸皆在場、極一時之盛、希特勒元首係于午前十一時半步入會場、就座、軍樂隊當即奏進行曲、並由國社黨各團體所屬團員、擁一卍字旗爲導、元首之親信代表赫斯、嗣于十一時五十分登壇、宣佈大會開幕、衛鋒參謀長魯資、乃將爲黨國捐軀各黨員姓名單、提出宣讀、赫斯并致開幕詞、首先向外國各代表團、尤其是義國與西國國民軍政府代表團、表示歡迎、并望西國國民軍、迅即獲得勝利、其對于奧地利省代表團、第一次出席大會之舉、亦表示欣幸之意、至是乃代表日耳曼全民族、向希特勒元首表示欽仰、畧謂、元首所作所爲、盡善盡美、日耳曼民族實所稔知、日耳曼民族深信敵人種種計劃、稍有不利於德國者、必均歸失敗、吾人曾經宣誓、日耳曼民族一日未能統一於國社黨旗之下、即當一日工作、不半途而廢、今茲日耳曼全民族已統一於卍字旗幟之下、全德國實爲自由的偉大國家、此乃希特勒元首不朽之功業、茲謹向之表示謝忱、至是乃由紐倫堡區黨支部領袖、即著名反猶煽動家斯脫萊鮑繼之發言、而向奧地利代表團暨外國來賓致歡迎詞、旋又由慕尼里區支部領袖華格納、宣讀希特勒元首之宣言書、

希特勒發表宣言書

（中央社六日德國紐倫堡電）國社黨第十屆全國代表大會開幕之後、希特勒元首當即發表宣言書、係由慕尼黑國社黨支部領袖華格納宣讀、首先對奧地利省于全國各處黨員聚首一堂、表示欣幸、繼乃敘述國社黨執政以前各種政制歷史、而以之與國社黨之政策相比較、謂惟國社黨英勇剛毅之國社主義、乃能成就偉大之事業、而不以抽象的科學是尚、旋又猛烈攻擊猶太民族、謂其爲世界公敵、關于英國各報所載德國擬在大會開幕之前、與某某國簽訂何項公約一事、余經希特勒元首予以否認云、余素無此意、迄今亦無此約、乃係日耳曼國族之貢獻、并非一種公約、乃大日耳曼國第一項出現之日、奧地利省重返祖國後之政治及合併工作、經濟上已多完成、此外國社黨并在經濟上多所成就、但德國缺乏人才、尤其是缺乏熟練工人、亦屬實在情形、按在各民治國亟須應付失業問題、德國殆無此種弱點、加之本年豐收、自可積儲大批食粮、以備不時之需、但吾人仍當盡力撙節、德國金融制度已見改善、業已脫離金本位、而以本國生產力爲基礎、依照本黨理論、增加生產、實乃增加工資惟一方法、各國經濟苟非加以整頓、則世界經濟必無法改善、德國實行四年經濟計劃以來、已能自給自足、任何國已不能以經濟封鎖對付德國、即使勉强行之、亦必歸于失敗、吾國經濟政策、乃以國家安全爲最高原則、寧願忍苦、不欲依賴外國、至以鮑爾希維克主義而論、世界各國仍復受其威脅、所幸德義兩國思想相同、軍事準備已告完成、希特勒元首最後乃感謝上帝、謂德奧合併大業、所由兵不血刃而告成功、實乃上天之賜也云、

外匯準備金縮減
日圓價格空前暴跌
港滬各銀行均拒絕收買日紙幣

日本自發動對華侵畧戰爭以來、遭遇强有力之還擊、人力物力、損失奇重、在此長期消耗戰爭中、日本雖極力從事應付、但漆羅補屋、竭澤而漁、疲勞之態已露、崩潰之期不遠、日元價格暴跌、可以證明日本經濟之枯涸、而日本外匯準備全告罄、即爲日本崩潰之期矣、據此間外人消息、日幣積滯於遠東一帶、價格暴跌、大有一瀉千里之勢、日元在倫敦掛牌兌價爲一先令二便士、然而照本港市價、則僅值八、五便士、在上海方面、日元價格亦告暴跌、僅大洋九○、五至九一之間、大洋價八、五便士、日幣價低跌、流通窒礙、遠東各地銀行一律拒絕日元交易、即日本銀行亦拒絕購買日元、是故在表面上看來、在港滬各地以八、五便士之兌價、購買日元、運至日本以一先令二便士之法定匯率脫售、原可獲厚利者、此路亦行不通、其實日元跌價不止此程度、同時不能流通中國各地、日本又復嚴厲實施戰時金融管制例、除非冒險偷運、日本鈔票不能運入日本境內、外人到日本遊歷者、亦只准攜帶日幣一千元、外幣則一律不准攜帶出口、日幣既不能暢通、日元買賣交易完全停頓、即在倫敦方面、亦無肯購進日元者、以本港而論、若干找換店仍作日元買賣交易、港元與日元之兌價爲一與一六七之比對、日元原日對港元之兌價爲一、○六二五、上月市價爲一○三五、但目前已告暴跌矣、日幣跌價原因有三、其一爲日人營辦之華北僞準備銀行所發行之鈔票係以日元作後盾者、曾有一個時期、僞鈔與日鈔平兌、而日鮮投機份子遂以大批日幣購進僞鈔、以致日幣充斥、呈積滯之態、其二爲日本投機份子于日元未跌價前、將大批日幣運至港滬等地、購存外幣、其三則爲日本以日鈔發給軍餉、此點最爲重要、自戰事發生後、日本調派來華作戰軍隊在百萬以上、軍餉皆以日幣發給、以致日幣充斥遠東各地、價格因而暴跌、最近數月來、日本爲保護其外匯基金起見、對於軍餉之發給、停付日幣、而代以新印之軍用票、此種軍用票僅得以强迫手段行使於佔領區域內、在日本國內不能通用、外國商人與日本交易者、所收貨價、固須依照一先令二便士之法定匯率、然而日本外匯基金、已因支付巨量軍用品價、銷耗殆盡、外匯基金全部告罄後、日本之經濟狀況將如何、則可於想像中得之矣、

海萊敦夫人
明日飛港赴華遊歷
調查我抗戰情形及婦運發展
表示中英民族距離非遙遠

（中央社七日倫敦電）英聞名作家兼倫敦大學教授海萊敦氏之夫人、定九日飛港赴華遊歷、英援華委員會特於昨日在倫敦中國研究會設宴餞行、日記者往訪、據稱、此次赴華目的有三、㈠將中國抵抗日本侵畧之努力情形及其需要英方幫助力量、於歸國時報告英各界人士、㈡研究中國婦女之地位及婦人運動之發展、㈢乘機飛華以表示中英兩國民族之距離、并非遙遠、按夫人來華使命、係代表世界婦女反戰委員會來華遊歷、抵華後將分訪蔣夫人、孫夫人、并將攜帶英國工黨首領阿特勒之夫人、英時事紀錄報董事長兼經濟學雜誌編輯萊亞丹氏之夫人及其他主張自由主義各婦女贈送華方禮物赴華云、

馬賽港口
由軍委會管理

（中央社七日巴黎電）馬賽港口自即日起、交由軍事委員會管理、馬賽碼頭工人因反對工作時間過長、曾罷工達八星期之久、最近法當局因國內大形勢之嚴重、已不允工潮繼續延長云、

英艦數十艘
開始大操
參加演習有四十單位

（中央社六日倫敦電）本年度英國海軍大操、業於今晨在北海開始、參加演習之本部艦隊計有四十單位、其中有主力艦四艘、『納爾遜』號、巡洋艦廿艘、潛水艇及驅逐艦約卅艘、此外並有十二個單位、定日內駛往參加、此間海軍可注意者爲二萬二千噸之航空母艦一艘、此艦爲英政府計劃增建五艘中最新成之一艘、艦上載有飛機七十架云、

四德人越境
被拘查究

星期一日、本港公衆假期、旅港德人路加士、地奧些路、攝影師域琪、士剌度四人聯袂赴新界旅行、上午十一時卅分、抵新界沙頭角中英交界之英平（譯音）地方、見一婦人在溪邊洗衣、域琪乃爲攝一影、意爲此行之紀念、其後復越入華界、甫數步、即爲駐防之保安隊所覺、以彼等在邊區攝影、有違例禁、乃拘返隊部、兩小時後、駐深英副警司卜架聞訊、親赴隊部向長官解釋、但結果未得完滿、遂將四德人解返廣州查究、聞此事經駐粵德領之保釋後、可望釋放回港云、

本月十日
追悼徐胡
宋•子•文•代•表•國•府•致•祭•

胡筆江徐新六兩先生追悼大會、定本月十日（星期六）下午三時、在加路連山孔聖堂舉行、國府派宋委員子文代表致祭、昨經由發起人宋子文、周壽臣、陳光甫、周作民、杜鏞、王曉籟、錢永銘、周佛海、高宗武、梅思平、劉鴻生、胡政之等、分函胡徐兩先生親故參加、以伸敬禮、而表哀忱、大會儀節經中央社記者探錄如次、㈠開會、㈡奏哀樂、㈢全體肅立、㈣主席就位、㈤主席恭讀總理遺囑、㈥國府代表致祭（宋委員子文）、（甲）主祭就位、（乙）獻花、（丙）向遺像行禮三鞠躬、（丁）讀祭文、（戊）一鞠躬退、㈦各國致祭、（甲）主祭就位、（八）個人致祭、（甲）主祭就位、（周作民）（乙）獻花（丙）向遺像行禮三鞠躬、（丁）讀祭文、（戊）一鞠躬退、（九）奏哀樂、（十）全體來賓向胡徐二公遺像行禮三鞠躬、（十一）主席報告徐胡二公事略及遇難經過（辛叔淳）、（十二）來賓致辭、（周壽臣）、（十三）徐胡家屬致謝、（王曉籟）（十四）奏哀樂、（十五）禮成、

傳蘇羅兩國
簽訂軍事協定
但•羅•國•權•威•方•面•否•認•

（中央社七日羅馬尼亞京城電）外傳蘇聯與羅馬尼亞已成立協定、准許蘇軍火通過羅境、此間權威方面、昨晚否認此說、謂羅國不但未與蘇聯簽訂此項協定、且未與蘇談及此項問題、

□艦派汽輪載兵
向陽江南蓬島登陸
□被我漁民襲擊傷斃數名
馬鬃方面□艦作無聊炮犯

（本報廣州專訊）昨當局據陽江縣府報告稱、該縣屬海面發現□巡洋艦一艘、五日於天色昏黯之際、□艦突派□兵六七十人、分乘汽輪兩艘、向該縣屬之南蓬島、用機槍掃射、陡强行登陸、查該島因距離海岸數百咪突、且面積極少、多屬山林、祇有三四十漁民、結茅爲舍、故我無派兵設防、□得以任意登陸、□登陸後、我漁民多已向森林躱、□即按戶□□盡量搜掠、將所有漁民糧食財物[illegible]、但彼衆我寡、[illegible]、後退、[illegible]、將茅屋焚燬、[illegible]、又據當局接沿海情報稱、

、劉沿海□艦暨各島□兵、已趨減少、每日均有□艦經汕廈海口方面北駛、似係向長江方面增援者、查粵海□係以五日前之統計、僅有二十艘左右、但截至昨（七日）晨止、新接到情報統計、續見減少、目前祇有十四五艘而已、茲錄昨晨所得沿海□情如下、嶺東沿海方面、計南澳、饒平、澄海、潮陽、燈塔等處、總共有□艦約七八艘、大劇有雙烟通艦一艘、大澳頭附近有驅逐艦兩艘、萬山方面有巡洋艦一艘、三灶東咀有淺水砲艦一艘、□航空母艦加賀號泊蒲台南山海面、陽江海陵山附近有巡洋艦一艘、現仍徘徊未去、至南路之艘林港附近、亦祇共有□艦兩艘、又查昨（七日）晨馬鬃東南角方面、於大雨傾盤之際、突有砲聲數發、此爲□艦作無聊之舉動、但我沿岸守軍、未有還擊、而我沿岸未發生有□彈傷毀情事云、

昨□機六架
三度到粵各地窺伺
均未有投彈祇爲偵察性質
曾到東莞縣城及稔山盤旋

（本•報•廣•州•專•訊•）昨（七日）上午七時四十分、本市據報、□機一架、由廣海方面、冒雨飛來、七時五十分、轉新造盤旋、約歷五分鐘久、即掉頭轉回虎門、[illegible]、正午十二時、又有□機一架、越過虎門、[illegible]、窺伺良久、始折返虎門出海、下午二時、[illegible]

□機首批三架、由中山海面來襲、未幾、抵南朗、掠經萬頃沙、到寶安、樟木頭盤旋、[illegible]、到東莞縣城窺伺、[illegible]、又沿稔山盤旋、[illegible]、向惠陽出海、事後記者向各處查詢、據稱□機此次未有向各地投彈、純係偵察性質云、

九•龍•售•報•賑•災•
昨已結束
共•得•欵•國•幣•八•千•餘•元•
香•港•報•販•售•報•賑•訊•

九龍全體報販售報賑災聯合會、于去月三十日卅一日、舉行售報賑災、各情經見前報、前日假座各界賑濟華南難民聯席會開箱、是日各報館均派員監視、又得道亨銀號派員幫助、至昨日經已核算清楚、共得國幣八千一百六十一元六毫六先、除撥一千六百元托賑濟華南難民聯席會賑濟華南難民外、其餘六千五百六十一元六毫六仙、已托中國銀行匯呈國民政府、以上欵項、皆以香港報界及九龍全體報販業籌賑難民會名義匯寄云、

香港報販業籌賑難民會、於五日六日兩天、舉行售報籌賑、所有報紙、槪由各報館報效、此次義賣、經於前晚截止、現有贈送義標者、有恆豐米行、附國幣二千元、在酌中、永安街振昌號、鴻發號、各贈國幣一百元、二天堂國幣一百元、尙有其他贈送義標者未詳、茲將以現欵購買報紙者、有道亨銀號國幣二百元、梁國英藥局國幣一百元、春秋、凌頌覺、各國幣一百元、少坡鎔字公司毫券一百元、逸聞報社國幣八十元、陳富國五十元、源豐行國幣五十元、張才記毫券五十元、曾威毫券五十元、華聯運輸公司國幣三十元、同安碼頭三印人購報一份港幣五元、其他以二十元或十元購報者甚多、區工人、購報亦甚踴躍、馮强購報一份一十元零二先、其一元或數元購報一份者亦不少云、

吳董來港募寒衣
吉•水•難•民•墾•區•領•隊•

上海戰難民移殖協會、於本年初派幹事吳董、率領難民赴江西吉水縣墾荒、成績超著、其半年來之工作報告、業經月前寄交此間各團體、吳氏又以秋將屆、難民冬衣尙付闕如、特於日昨由吉水縣來港、訪晤各婦女團體、請求協助云、

燈•火•管•制•聲•中•
地球牌風燈暢銷

本港政府、爲訓練居民防空常識計、自本日晚間起、將實施行燈火管制、早已通知各居民遵辦、僑胞以此項燈火管制、非試習五七次便云竣事、以後將時均有舉行、爲適合需要計、紛紛購備本港光宇風燈廠所製之地球牌風燈、因此燈係國產、不畏風雨、燃點廉價、並配有綠色防空波罩、故燃點時無須另加布罩之麻煩、聞各大公司及鋼鐵燈色店、代其售出甚多云、

西•湖•照•相•報•效•三•天•

蔗地西湖照相、於本月八日至十日義影三天、將全數收入、本利盡捐作趙老太太部下之傷兵醫藥費云、

風雲

七十一期

每日閒話　『漢奸』辯解

斯仁

漢奸該死，這是絕無貳話的。但忠奸之別亦殊不易，有如往時革命與反革命之不可究詰。陣線論者罵人輒曰『漢奸』。內中如此這般，蓋難得而言之。不過事有湊巧，日前軍委會命令解散三團體，以其爲漢奸組織也。于是罵人爲漢奸的陣線論者乃亟亟自辯其非漢奸，在本埠某報的副刊上說出他們的第一等理由曰：『欲加之罪，何患無辭？』啊，他們原來也懂得這個！

抗戰期間　值得模仿的古人

啓望

△運甓習勞之陶侃：陶侃，字士行，晉尋陽人，明帝時，因平蘇峻之亂有功，拜征西大將軍，都督荊襄軍事。初爲廣州刺史，每日運百甓往返或問以故？曰：「我方致力中原，過爾優逸，恐不堪事。」

△聞鷄起舞之祖逖：晉范陽人祖逖，字士雅，元帝時爲豫州刺史，渡江楫聲，誓曰：「不清中原而復濟者，有如此江」。小有大志，嘗與劉琨共被同寢，中夜聞荒鷄鳴，蹴琨覺，曰：「此非惡聲也，因起舞」。

△臥薪嘗胆之勾踐：勾踐：春秋時越王，爲吳王夫差困于會稽，勾踐請和，入臣於吳，後用計得赦歸，以薪爲褥，置胆於座，臥卽仰胆，飲食亦嘗胆，以苦自勵，以示不忘，復卒滅吳。

荷蘭公主新生之小公主

△大節不屈之蘇武　蘇武：漢杜陵人，字子卿。武帝時，以中郎將使匈奴，被留，迫降，終不屈，後放海上，嚙雪吞氈，仗節牧羊，不稍變節，備受艱苦，歷十九年，方得間歸，自是蠻貊之邦，無不服漢威德。

☆ ☆ ☆

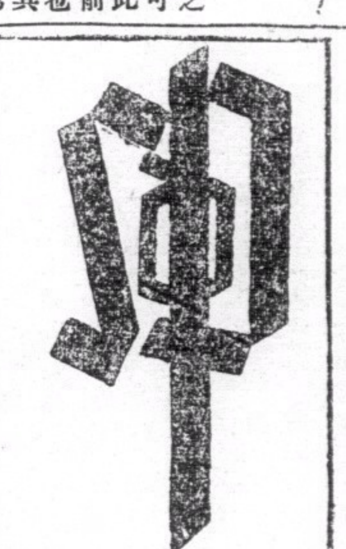

捷克蘇台德日耳曼黨黨徽

陣中日記（五）

符昭騫

我利用坑道炸城

六月十二日

□軍重火器甚多，且技術較我稍勝，如硬功則徒招損害，余于束手無策之餘，激夜不睡，乃想得一法，卽擬以坑道埋炸藥炸城，然後以重火器掩護，一舉突破，必可成功，乃請上峯調工兵連到部，並由某師借得一個砲兵連來。工兵連于拂曉前到達，余乃偕其往偵察地形，余由東關利用民房穿墻以至鄰城附近之東門轉灣處開掘坑道，於本日黃昏開始工作。黃昏時我工兵舉動被城中之□發覺，向我射擊，余令以重兵器轟之，値砲兵連到，余與之至西吳西方高地第二峯，黃昏前故使砲兵進入陣地，卽開始試射，□以砲彈缺乏，置我不理，余卽令砲兵砲擊數砲後於深夜由城東開往城西之王順坡。□本夜□我互射，□耗重機關砲彈甚多，於我無損。

費宮人（五）

鄭佩慈女士遺著

『唉，公主，以你的柔順，生在太平盛世，還不失爲一個賢妻良母；生在亂世，你恐怕不免要做可憐的犧牲品了。』

貞娥在壽甯宮，很快的過了一年。雖然宮裏很少談到外間的消息，但他看見思宗的憂愁一天深似一天，便猜着流寇一定很利害了。他總想乘機去提醒公主小心做人。

有一天，公主正在宮裏繡雙鳳，貞娥在旁伺候。公主問貞娥道：『你能繡嗎？』貞娥正正經經的答道：『我能繡，公主不能繡。』公主很奇怪的抬頭看看貞娥，看見貞娥一點都不象和她開玩笑。他更加奇怪，因爲在宮裏公主是唯一的針神，誰也敵她不過。

等了一回，貞娥還不見宮主駁她，只得反問公主道：『公主，你知道爲什麼我要說「我能繡，公主不能繡」嗎？』

『也許你眞是能手。』公主也正正經經地回答，好像相信貞娥比她能繡。

『我之所謂能繡，不是指我的技巧，是說我能找適合的時間。如在燈前，彩線的顏色深淺看不準確，我不會在晚上繡的；嚴寒手硬冲針不靈，盛夏汗多傷線，都是不宜刺繡的……』貞娥說到這裏，公主很天眞的插咀道：（未完）

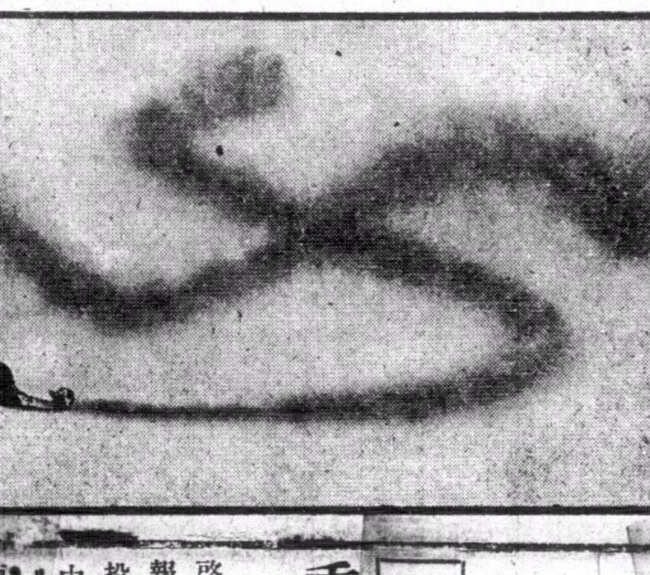

（倫敦每日郵報）

德國飛機在捷克領空示威之影

體育

今日潮汐

漲　上午八時分正　下午九時二十分

退　上午一時四十九分　下午二時四十五分

足球賽如火如荼　雛鳳隊點將戰米杜息

飛•

星期日南華以精銳迎戰港聯隊　今日光華甲戰米杜息於太子道

邇來足球友誼賽與籌賑賽，如火如荼，光華會甲組於今日下午五時在太子道場戰米杜息隊，明日南華丙戰軍糧隊於加路連山，星期六，東方會甲乙組戰香港會甲乙組于快活谷，南華B戰米杜息於加山，星期日南華會與港聯隊作籌賑賽，各場比賽，皆有可觀，星期六的兩幕甲組友誼賽、東方會的陣勢還沒有正式決定，南華B試用新將符賀彬、老符本去屆九華會的右翼，改充右軸，未知能否勝任，爲檢閱後衞綫的新陣容，特調澳門的埠際選手何佐勝和梁伯偉合拍，門將本擬邀請鋼門包家平上陣，老包在棒球義賽傷了手指，傷勢還沒有復原，那麼，守門職由兆恒担任、軍容甚整，與米杜息戰必有一番苦戰，

星期日那天，是籌欵購買救傷車足球賽，由南華會主幹，對手隊伍是港聯隊，由港中西隊的好手上陣，東方的孫鐵腿與侯澄滔亦在被選之列，這一幕籌賑賽是一幕港中的羣英會，這幕精彩球賽是不宜錯過的，陣勢如下、

△南華B

朱兆恆

何佐勝　梁伯偉

謝錦洪　林德譜　劉偉培

李碩友　劉松生　陳德輝　符賀彬　楊水益

△南華會

譚均幹

李天生　麥紹漢

李國威　林德譜　梁榮照

羅斗文　黎兆榮　李惠堂　馮景祥　陳德輝　楊水益

△港聯隊

鄧勤（士葛）

哥士打（聖若瑟）　屈臣（米杜息）

柏架（西警會）　花路（香港會）　波洛都（士葛隊）

侯澄滔（東方會）　梳氏（米杜息）　皮亞臣（米杜息）　孫錦順（東方會）　哥羅根（米杜息）

小型球

△九龍區小球義賽藝光隊、近得健將梁炳新林鴻歐陽福參加、該隊定於今日下午五時半與南利隊作友誼賽於旺角球場、藝光隊陣綫如下、

歐陽福

林鴻

梁炳新　梁樹儀

梁仕富　陳夢賢　李錦成

生力軍　杜智光　陳國華

△健光體育社小型球隊、承文正氣堂小型球隊約作友誼賽于修頓球場、健光以三比一勝、

△健光隊

吳浩漢

梁保漢

梁興　邱乾泰　林國良

陳澤佳　邱華春　朱金連

△漢英英小型足球隊今天星期四日下午五時半戰駐港廣州聯隊於修頓園、

漢英英

煥朱劉榮光劉相

譚啓譚煥章

卓文李殿祺夏桂榮

又漢英會小童隊、昨天本對超然隊、屆時該隊未到場故改期、

硬地網球比賽

硬地網球賽、已轉入緊張階段、弱者多被淘汰、僅餘強者逐鹿錦標、昨日單打賽、小林珍擊敗了李惠堂、蔡永善亦獲勝仗、洪渭釗棄權、奇利不勞而獲、今日比賽四場、雙打組施棣生組與莫彭組必有劇爭、昨日成績與今日秩序如下、

△昨日成績（單打組）

小林珍　勝　李惠堂　六比四、六比四、

蔡永喜　勝　馬紹良　六比二、六比二、

奇利　勝　洪渭釗　洪棄權

△今日秩序（單打組）

福家孫　對　黃福南　十二場

（雙打組）

施棣生　葛羅士　對　彭鐳林　莫福賢　十一場

冰士　鈕成　對　勞渣　雷米逃　十七場

大林珍　小林珍　對　陳錦滿　徐占士　十九場

友誼足球賽

傑志體育會足球隊、承六三隊之約、於今日下午五時半、作友誼賽于加路連山海軍球場、傑志球員如下、

鄧日明

羅偉民　陳少泉

葉國華　尹祖樂　邵澤榮　黎達才

陳汝誠　霍耀羅　鄭景洪　阮有進　朱錦成　郭贊朱

△南華乙昨與軍糧隊作友誼賽於加山、結果南華乙以二比一勝、陣勢如下、

△南華乙

李榮安　陸達鑾

何　楊本宏　陳偉生

游華與　陳仲賢

寶陳湧清　謝錦洪　田榕發

培　夏子明　鄭鐳祥　錢熾輝

足球登龍捷徑（廿三）

球場蓓侶譯

自經驗上之觀察、則守門者常有無端故顯身手之弊、蓋卽接球後不立卽踢去、反俟敵鋒衝近、然後左閃右避、因此甚或頻彈球於地以避免過犯抱球走過兩步之動作是也、須知此種動作、實無異以全隊之勝利爲孤注、卽不因此而失敗、亦費時失事、徒阻己方進取之時間耳、故非至萬不得已時、仍必以接後立行將球踢出爲宜、至有更所宜知者、則在雨下賽時、彈地帶球卻走之法、實至危險之事、故々最後關頭時、縱無機可踢球遠出場中、則寧將球踢出界邊、甚或反擂出底線外、寧負角球、亦較冒險彈球卻走之爲宜也、惟是犧牲角球之動作、亦不宜輕于嘗試、非至最危時期、仍以避免爲宜、最難自決問題、當守門責任者之以何時應離門衛出救球爲合之一事、此則應在斯爲之關明曰、凡此之爲、第一應細察一己衝出時、必能先敵鋒而及球、其次則察知己方之各衛、必不及抵禦來者、逐得不顧利害、但求搗亂來敵之意志而衝出以冀萬一之僥倖是也、如被迫作不顧利害之衝出時、則衝者應妥察來勢而後猛衝、幷應抱有兩種目的、其一固在於向盤球而來之敵鋒猛撞、其次則必使己身愈出愈能掩蔽來敵射門之角度是也、守門員之責任旣如上述、則耐戰氣力固非其所必具之要點、惟理雖如此、要亦非謂此種人閒時可無需於鍛鍊也、彼閒時實似應練習短途急跑、高躍之跳繩、左右側身繞柱而走、及傳球之準則等、蓋凡此練習法、均足助此最後關防之人、使及時能有應附危急時機之技能者也、（第二章完全書未完）

東方戰六三　下星期三日

足球義賽•••

六三號足球隊不乏老將、黃永康、何佐賢、黎國釗、劉松生皆等爲該隊之旗下好手、聞該隊擬於下星期三日下午五時半在香港會球場與東方會作義賽云、

多拉些路氏

香港會右輔•被我軍當局扣留•

香港會甲組足球健將多拉些路氏、德國籍、任右內輔職、多氏於星期一日與友人赴沙頭角、在華界被我軍事當局扣留、幷將彼等解往廣州云、

開始訓練

南華女籃球隊•

南華體育會女子部籃球隊、開始訓練、如好斯道者祈移玉至該會練習、訓練日期定每星期日下午五時云、

香港報界公社啓事

啓者、本社是月份輪值星島日報主任、各界送登稿件、請逕投中環善慶街本社爲荷、

中華民國廿七年九月一日

美泰電版　工精價廉

與虎同眠

世之最愚者也

虎能傷人，咳亦能傷人。是則咳患在身，其危險無異於與虎同眠。凡患咳者宜速服紅梅天露，免生危險。

紅梅天露總經理　東亞大藥房

孕

！？！？

能令你歡喜若狂。能令你苦悶欲絕。你想迅速受孕嗎？你想安全避孕嗎？凡關于一切孕的問題及其他暗病隱疾。肉地不白。曲線不美。屢醫不效者。幸勿灰心。

！？！？

王德芬女醫師包有善法解決

請快搵中環電車路新世界戲院對面

余鳳智醫師秘藥包醫腎病久醜新舊白濁疳瘡梅毒包效卽晚通京散卽日瘀蜀丸每服一元歡迎問症

血共魂飛

見血是不祥之事，苟不幸而吐血，那時。必血共魂飛，心和淚熱，愁浮眉尖，叫苦連天矣。父母妻子，如遇兒子與丈夫吐血，人生幸福，卽重受打擊，亦必淚眼愁眉，同受磨難也。叶血者，爲己爲人，皆應早治，三角牌眞馬寶爲治吐血良藥，請卽試服，每服售價一元。

上海三友實業社總經理乍畏街八十七號大發公司

分銷處灣仔莊士敦道二十六號權恩公司

婦科專門醫師　張家寶　贈診

婦女胎前產後一切奇難暗病。凡月事不調。前後肚痛。京逆。京漏。子宮發炎。□歪。痞墜。痞冷。難孕。赤白□□。胃痛。失眠。糖尿。肺癆。發育不全。乳房平墜等症。保證根本醫愈。新法指導受孕。能使婚後多年不孕之婦女。快期速孕。如有相當担保者。可於有孕後收費。

醫務所香港永樂街肆拾肆號式樓　電話：叁零零零捌

光明影戲院

卽日首次半價　大中公司出品

民族之光

蘇州麗　石友于　林麗萍　李幽慈　黃壽年　朱普泉　主演　鄒山笑　秋水　伊客串

全部粵語對白

社會倫理片。

民族之光指示

人怎樣去保育

學兒我們要十

年生長十年敎

訓族乙光鍛鍊

民十年後之嬰

二成鐵漢

兒五先起碼

請早臨場

勢必擠擁

攻映時間：△日塲▽兩點半　△夜塲▽七點半　九點半

票稅連稅：超等一毫半　後座一毫　中座八仙　前座五仙

下期首次放映：新五年計劃之蘇聯　同場加映三個　北極探險　瓜滑稽跳舞　飛機比賽　彩色卡通

不日放映：新華公司一號倫理大悲劇　雷雨　陳燕燕　談瑛　領銜主演

本報廣州總代理　世界報局

本報局爲服務社會宣傳文化、對於各報精誠推銷四鄉代理、寄運最速定户長期價廉經濟、諸君光顧請到面議担保滿意、廣州東關元運新街壹拾四號

小兒快活汁

兩星期後，轉弱爲强

香港嘉齡大藥房出品

九龍藥店均有代售

售價

大號每瓶五毫

二號每瓶三毫

欲配準確美麗眼鏡請到

其樂眼鏡行

大道中五十三號

九如坊戲院

卽日放映兩套巨片

文化公司出品粵語巨片　理想未婚妻　陳雲裳　鄺山笑　大口何　黃壽年　黃麗施　合演

同場加映悲壯激昂國防語巨片　血肉長城　陳雲裳　蔣君超　侯曜　黃壽年　丹露　劉克宣　黃笼山　合演

注意：每日兩塲　每塲兩套　雙料娛樂　座價照常　例必滿座　請早定座　日塲：兩點半　夜塲：七點半

下期放映　姊妹爭夫　鄺山笑　蘇州麗　主演

新世界戲院

卽日全港首次放影　山月公司出品社會事實編改巨片

閻瑞生

關文清編導　鄺山笑客串　葉弗弱　曹綺文　花影容　曹達華　何大傻　趙美娥　合演

可爲青年殷鑒

早知妻是好，不至咁涼到，早知有老母，不至命都無，早知色從刀，不去拈花草，早知錢係實，不去吹和賭，他的下塲能令每個男子都搖頭咋舌毛骨悚然！他的手段能令每個女人都死心塌地盲佬貼符！

下期放映　我的公司出品悲慘故事片　乞米養家姑　黃曼梨　大口何　伊秋水　合演

大華影戲院

◀卽日雙料娛樂▶

二十世紀霍士哀艷名片

薄命花

施維亞薛妮大傑作

同場再次重金禮聘

西班牙歌舞團

登台表演新節目

下期　下九號換映蘇聯軍事戰爭愛國名片　紅軍十三勇士